Michel C. H

ܒܝܬ ܡܪܕܘܬܐ

ܕܡܠܦܢܐ ܓܘܪܓܝܣ ܒܪ ܐܢܛܘܢ ܕܒܝܬ ܟܝܪܐܙ

Ex Libris

Beth Mardutho Library

The Malphono George Anton Kiraz Collection

ܟܠ ܐܢܫ ܕܫܐܠ ܠܗ ܠܟܬܒܐ ܗܢܐ ܡܢ ܒܝܬ ܐܒܐ
ܐܘ ܦܚܡ ܡܢܗ ܡܕܡ ܗܘܐ ܡܫܬܐܠ ܩܕܡ ܒܝܡ ܕܝܢܐ
ܘܥܒܕܐ ܡܢ ܒܢܝ ܡܠܟܘܬܐ ܘܫܡܝܐ ܕܢܗܘܐ ܚܠܦ ܐܘ
ܠܗ ܠܗ ܚܪܡܐ ܟܠ ܢܗܘܐ ܗܘܐ ܠܗ ܚܪܡܐ ܟܠ
ܠܥܠܡܝܢ ܐܡܝܢ ܕܢܗܦܘܟ ܠܗ ܠܕܘܟܬܗ܀

Anyone who asks for this volume, to read, collate, or copy from it, and who appropriates it to himself or herself, or cuts anything out of it, should realize that (s)he will have to give answer before God's awesome tribunal as if (s)he had robbed a sanctuary. Let such a person be held anathema and receive no forgiveness until the book is returned. So be it, Amen! And anyone who removes these anathemas, digitally or otherwise, shall himself receive them in double.

البيان العام

لجمعية اسعاف الفقراء للسريان الارثوذكس

بحمص

تأسست بموجب قرار وزارة الداخلية

تحت رقم (١٨) تاريخ ١ /٣/ ١٩٥٦

يتضمن حسابات الجمعية اعتباراً من ١ كانون الثاني سنة

١٩٦٤ حتى ٣١ كانون الاول سنة ١٩٦٤

مع واردات ونفقات دار الايتام

من سقى احد هؤلاء الصغار كأس ماء بارد فقط باسم

تلميذ فالحق اقول لكم انه لايضيع اجره (متى ١٠:١١)

مطبعة الفرج ــ حمص

المقدمة

اليك يا اخي المحسن هـذا البيان ، اليك سجلا حافلا بجليل الاعمال يحدثك عن النفوس الطيبة التي جادت ببعض مالديها وتبرعت بجزء مما وهبها الله اياه لنوزع نحن بدورنا تلك التبرعات على العائلات المستورة التي عضها الجوع بنابه ولنقوم بالتالي الى تصميم المشاريع الخيرية وتنفيذها التي تؤول الى خير الفرد وتقدم الطائفة فكنا وما زلنا نقوم بهذه الاعمال كلها بصبر وجلد ليس لنا الا يد الله التي كانت تعضدنا في كل مشاريعنا التي صممناها و نفذناها .

والبشرية لاتعدم من الناس الذين ينذرون انفسهم لخدمة الخير محبة في الخير ولنشر الاصلاح والبناء فيجودون باوقاتهم وببعض من اموالهم للمشاريع الخيرية التي من شأنها ان تزيد من رفاهية القوم البؤساء الفقراء والانسان من يضع على عاتقه الخير العام ومنفعة الكل لا يشعر بسعادة داخلية حقيقية الا اذا قام بواجبه خير قيام فهو يتحقق من كون عمله كاملا حينما يرى الفائدة وثمرة عمله امامه وحينما يجد الفقراء والمعوزين وقد اخذوا يعيشون برفاهية وذلك نظراً لانه عمل باخلاص وتفان .

فيا ايها الاخ المحسن اذ نقدم لك هذا البيان لكلنا أمل بانك سوف تزداد حمية وحماسا لان تقدم بسخاء معطاء ومبرور لهذه المؤسسة التي مذ تأسست عام ١٩٥٦ وحتى يومنا هذا وهي تجاهد في تطبيق اهدافها كاملة في اسعاف الفقراء وانتشال اليتيم والبائس يدفعها ايمانها بوجوب خدمة البائسين والمعوزين والفقراء فادع لها بالتوفيق لينصرها الله دوما على كل العقبات لتسير ناجحة ابداً نحو القضاء كليا على الفقر والبؤس قدر استطاعتها واعضدها بمؤازرتك لها ماديا ومعنويا .

والله ولي التوفيق

كلمة صاحب النيافة مار ملاطيوس برنابا

مطران حمص وحماة وتوابعها

انقضى عام كامل على هذا المعهد الانساني واعني به الميتم السرياني الذي شاءت العناية الالهية ان ترعاه بعينها اليقظة فتشدد عزائم القائمين على ادارته والاشراف عليه . وتهيب باصحاب القلوب الرقيقة لمد يد المساعدة اليه فيسير كل شيء فيه على مايرام واذا بنزلائه النجباء يخطون خطوات واسعة في تلقي دروسهم بنشاط ويحرزون قصب السبق على اقرانهم في المدرسة واذا بهم يتخلقون بروح طيبة وحماس زائد لمتابعة مراحل دراستهم بنشاط وهمم عالية واذا بهم يشعرون بعطف والدي فقدوه فيمرحون والغبطة تملأ جوانحهم بحياتهم الجديدة التي انتقلوا اليها من حال لا يحسدون عليها الى حال انستهم مصاب اليتم والحرمان والمستقبل المظلم لينعموا بحياة طبيعية، بيت لهم يأويهم ، واشخاص فضلاء خصصوا قسما من اوقاتهم ليشعروهم بالعناية التي يبذلونها في سبيلهم وناظر يرعاهم رعاية صالحة ويوجههم توجيها صحيحاً الى كل شيء مفيد لمستقبلهم ولخلق روح طيبة فيهم

ليكونوا في المستقبل شبابا يتحلون بالسجايا الطيبة والمزايا الحسنة .

واذا في اوائل هذا العام الدراسي يقفز عدد الايتام النزلاء من سبعة الى ستة عشر نزيلا واذا بالواجبات الملقاة على عاتق القائمين على ادارته تكبر فيزداد النشاط في جميع المسؤلين عن ادارته ويسود النظام في سائر تصرفاتهم فلكل شيء وقت ، للدرس وقت وللصلاة وقت، للطعام وللعب وقت .

ان مايبعث الامل القوي في النفوس هو الصدى الطيب الذي تلقاه قلوب المحسنين فيبذلون في سبيل هذا اليتيم بكل سخاء واذا بكل زائر يندفع ليشارك بهذا العمل الانساني المبرور فيمنح اليتيم بما يوحيه اليه قلبه النابض بالروح الانسانية .

فشكراً لله على عنايته وشكراً لحكومتنا الجليلة على تشجيعنا ماديا ومعنويا ونثني على مديرية الشؤون الاجتماعية والعمل لرعايتها الطيبة وتشجيعها الدائم وشكراً للجمعية وللجنة الاشراف خاصة وللناظر النشيط على مايبذلون من همة تستحق الثناء وبارك الله في جميع المناصرين ونخص بالشكر الجزيل ابنائنا في المهجر وفقهم الله الى كل عمل صالح .

كلمة مجلس ادارة الجمعية

ولجنـــة الاشراف على الميتم

الحمدلله جزيلا على ما أولانا به من عزم ثابت للقيام بالعمل باخلاص وقوة على المضي قدمافي سبيل اتمام اهدافنا كاملة. ففي كل خطوة خطوناها شعرنا بالمرشد السماوي يرشدنا الى مافيه الصواب الكبير والنجاح الاكيد وذلك لان عملنا كان متصفاً بالانسانيـة ومبنياً على اسس متينة من المحبة والخدمةلبعض من الكيان الانساني ذاك الذي اكل عليه الدهر وشرب ونعني بهؤلاء البعض الفقراء والمعوزين ومن ثم الايتاملذا كنا نشعر بكل الخطى التي سرناها كنا نشعر بامرين أولهما هو اننا كنا نؤمن كل الايمان باننا ناجحون لان يد الله كانت دوما تعضدنا وتؤازرنا وتقوي من ضعفنا وتشدد من عزمتنا وتهبنا الايمان الاكيد بان يد الله مع الجماعة الساعيـة للخير وللمصلحة العامة وثاني الامرين هو اننا كنا نشعر عطفاً خاصاً من الكل على جميع مشاريعنا التي قمنا بها فقد كانت التبرعات تنهال علينا وكأني بها تصرخ: اكفوا الجائعيناكسوا العراة ساعدوا المحتاجين.

اجل انها سنة أخرى تمر بها هذه الجمعية وهي صامدة رغماً عن الصعوبات التي لا بد وأن تعترض سبيل كل مؤسسة تعتمد على المادة كأساس لانجاح مشاريعها الخيرية ...

سنة تنطوي وقد تكللت بكل عمل صالح فهنا عائلات مستورة قد ساعدناها بقدر استطاعتنا وهناك يتيم مشرد قد نشلناه من هوة الفقر والحاجة فغدا سيد نفسه يتحكم باهوائه الشخصية بأدب ولياقة يتصف بنعم الشمائل ومزيناً بالاخلاق الحسنة واخيراً ليكون رجل المستقبل المثالي الذي يخدم وطنه باندفاع متزايد .

هذه الامور وغيرها كثيراً قامت بها جمعيتنا يدفعها ايماننا بمساعدة الاخرين وبذل كل الجهد لبعث روح القوة والعزم في النفوس البائسة .

وقد كان لتكاتف وللتجاوب الحسن الذي ظهر من اعضاء الجمعية تجاه مجلسها الاداري اعظم الأثر في انجاح كل مشروعاتها . ونحن اذ نطوي بذلك صفحة مجللة بالنصر في سجل جمعيتنا الذي كان وما نزال ـ بعون الله ـ سجلا حافلا بصوالح الاعمال وخيرها لا يسعنا الا ان نسجل عظيم امتناننا وتقديرنا لحكومتنا الرشيدة شاكرين

مديرية الشؤون الاجتماعية والعمل في حمص بكافة موظفيها وموظفاتها على اهتمامهم بامور جمعيتنا وميتمنا الذين كانوا لنا دوما نعم النصير في تسهيل معاملاتنا القانونية لديهم وارشادنا لاحسن السبل في انجاح مشروعاتنا فلهم منا كبير الاجلال والتقدير .

كما لا يسعنا الا ان نشكر كافة المتبرعين والاعضاء المؤازرين الذين ابدوا كل غيرة سمحاء في العطاء والبذل فاليهم جميعاً شكرنا العميق داعين للجميع بالنجاح والتوفيق والرب يعضدنا ويوفقنا جميعاً لما فيه الخير العام .

ܥܡ ܝܬ̈ܡܐ ܣܘܪ̈ܝܝܐ ܕܒܝܪܘܬ

نيافة مار ملاطيوس برنابا المدير الفخري للميتم

مجلس ادارة الجمعية

السيد	مطانس عبدوش	رئيساً
«	نعيم رحال	نائب الرئيس
«	منير عموري خوري	المحاسب
«	مطانس عويل	امين السر
«	جرجس الريس	امين الصندوق

الاعضاء العاملين

السيد دياب بجور
« مطانس الريس
« اليان ساره
« مطانس عيروط
« مخائيل برصوم
« كورية ضوماطو

السيد عبد الجليل عمسو
« انطون عطاالله
« اليان عويل
« شحاده حبش
« موسى قمرية

لجنة اشراف الميتم

السرياني الارثوذكسي بحمص

سيادة الحبر الجليل مار ملاطيوس برنابا المدير الفخري

السيد منير عموري الخوري رئيس اللجنة

السيد مطانس عبدوش امين السر والمحاسب

السيد نعيم الرحال المشرف

الشماس الاكليريكي عبد الاحد سامي لحود ناظر الميتم

اطباء الميتم

طبيب الميتم الخاص الدكتور اسحق شهلا علاوة على تزويده المرضى من الايتام بالادوية اللازمة .

الدكتور بشير شاهين

الدكتور سامي سحلول المختص بامراض العيون

الممرض السيد موريس جبور

اشتراك الاعضاء العاملين

ليرة سورية	
١٢	السيد مطانس عبدوش
١٢	〃 منير عموري الخوري
١٧	〃 نعيم الرحال منهم ٥ ليرات تبرع
١٢	〃 مطانس عويل
١٢	〃 جرجس الريس
١٢	〃 كورية ضوماطو
١٢	〃 دياب بجور
١٢	〃 موسى قمرية
١٢	〃 عبد الجليل عمسو
١٢	〃 اليان ساره
١٢	〃 انطون عطاالله
١٧	〃 مخائيل برصوم منهم ٥ ليرات رسم انتساب
١٤	〃 مطانس عيروط منهم ٢ ليرتان تبرع
١٢	〃 شحاده حبش
١٢	〃 اليان عويل
١٢	〃 مطانس الريس
٢٠٤	المجموع

اسماء الموازرين شهريا

ل . س	السادة
٧٠	الدكتور اسحق شهلا
١٤	اديب صبحه
١٤	اليان طراد
١٤	الياس ابراهيم خوري
١٤	ابراهيم محرز قسيس
١٤	ابراهيم دعبول
١٤	اسعد جرجور
١٣	الاستاذ حسني ظريف
١٣	اسعد محو
١٢	الياس يعقوب كدر
١٢	انطون الترك
١٢	ابراهيم كدر
١٢	الياس ضوماطو
١٢	الشماس عبد الاحد سامي
١٢	اليان زكيمي
١١	الياس حنون
١١	اسكندر الياس اسكندر
٢٧٤	

ليرة سورية	
٢٧٤	نقل ماقبله
١١	الياس ونعيم ابو عيد
١٠	انطون دبوس
١٠	ابراهيم عموري
١٤	الياس جرجس قسيس
٩	انطون سرياني
٧	انور عويل
٦	اليان درغلي
٥	اليان خضرو
٣	اديب قرنفلي
٣	الياس الواو
٢	اسعد مطانس الست
٢	الياس يعقوب دروج
٢	ابراهيم طراد
٢	الاب القس حنا مسعودي
٢	الاستاذ اليان غرير
١٤	بشير باخص
٣٧٦	

ليرة سورية	
٣٧٦	نقل ماقبله
١٤	بدري مخلوف
١٣	بشير هديب
٩	بهجت شهدا
٩	بهيج بركات
٦	بهيج كريدي
٣	بشاره ناصر
٢	ثريا مطانس خليل
٢	ثريا عبدوش
١	ثابت سلامه
١٩	جورج هديب
١٤	جورج دروج
١٤	جميل نعيم
١٤	جرجس ابراهيم دره
١٣	جرجس عبد اللطيف
١٣	جدعون داوود
١٢	جورج خوري
١٢	جودت حسني
١١	جودت حداد
٥٥٧	

ليرة سورية	
٥٥٧	نقل ماقبله
١٠	جرجس حيدر
٩	جرجس اليان خوري
٧	جورج اسبر
٦	جوزيف الترك
٦	جودت سيف
١٠	جورج شلب
٩	جرجس فهد رحال
٦	جوزيف شاهين
٥	جرجس زكيمي
٤	جرجس تامر ضاحي
٥	جرجس خزعل
٣	جوزيف كدر
٢	جرجس الياس قسيس
١	جميل خوري
١	جرجس ابراهيم عويل
١	جورج جبور
١	جرجس ابراهيم دره
١٣	حنا مطانس زكور
٦٥٦	

ليرة سورية	
٦٥٦	نقل ماقبله
١٢	حبيب مطانس سطوف
١٢	حسني ابراهيم كدر
١	حسني تالول
١٤	خليل قزي
٣	خليل عيسى داوود
١	ديب موراني
٣٦	رفيق هديب
١٣	رزوق كاترين
١٠	رمزي الصبحه
٩	رفقي جبور
٦	زكي سركيس
٣	زياد الجندلي
١٤	سليمان خلف
١٣	سليمان خوري
١٣	سامي باخص
١١	سليمان موسى عيسى
٧	سامي لحود
٣	سمعان دندوش
٨٣٧	

ليرة سورية	
٨٣٧	نقل ما قبله
١	سليم وانيس
١٤	شمعون خوري
١٣	شاهين ضاحي
١٠	شكري عويل
٩	شاكر باخص
٩	عيسى حسنه
١٤	عيسى ليون حسنه
١٧	عادل عويل
١٥	عبد الكريم دعبول
١٥	عبدو اسعد شالوحه
١٤	عيسى الشيخ
١٤	عبدالله خليل قره
١٤	عزيز دروج
١٣	عبدالله سكر
١٣	عبد الكريم خاتون
١٢	عبدالله عويل
١٢	عيسى الست
١٠	عبود جبور
١٠٥٦	

ليرة سورية	
١٠٥٦	نقل ماقبله
٩	عيسى مطانس خشوف
٥	عبد المسيح ابو عيد
١٠	عبدو ابراهيم دره
٥	عبد الكريم وحسيب باخص
٩	عفيف جرجس خوري
١٠	عزيز موسى
٧	عفيف عارف خزام
٧	عبدو سيف عسكر
٧	عيسى عبد النور
٦	عبد المسيح موسى
٤	عبدو اسعد بصبوص
٢	عفيف سيف عسكر
٢	عبدو مطانس مخلوف
١	عيسى مخول عويل
١٢	غازي ابو عيد
١٤	فاضل دهام
١٤	فاضل موسى هديب
١٥	فريد قلوش
١١٩٥	

ليرة سورية	
١١٩٥	نقل ماقبله
١٣	فاضل بركات
١٢	فاضل عجان
١٠	فوز حنون
٨	فهمي بربر
١١	فرحان الصدي
٥	فريد جرجس كسيح
٥	فرج طعمه
١	فاضل هزيم
١	فاضل نكود
٦	فاضل عرعوش
٣	فوزي كسيح
١٥	كبرون محرز قسيس
١٠	كابي عبد المسيح
١٤	لطفي سعاده
٢٨	ميشيل مرشد قره
١٦	مخائيل داود
١٤	مطانس رداح
١٤	مرعي اليان زمار
١٣٨١	

ليرة سورية	
١٣٨١	نقل ماقبله
٢٢	مخائيل عازار
١٣	ميشيل الياس خوري
١٣	ميشيل الياس قره
١٣	منير القس سليمان مشمل
١٣	مطانس سكر
١٢	مطر زكيمي
١٢	مطانس عطاالله
١٢	مراد منجو
١٢	مطانس عجان
١١	موسى عصفور
١٠	منير جبور
١٠	موسى عياش
٩	مطانس خزعل
٧	مطانس خزنه
١١	مطانس عبد المسيح غانم
٧	مطانس نجار
٧	مطانس خوري شماس
٧	مطانس ملحم مسطوف
١٥٨٢	

ليرة سورية	
١٥٨٢	نقل ماقبله
٦	مطانس دروج
٥	مخائيل نعمه دره
٥	موسى شهلا
٤	مطانس موسى خليل
٣	مطانس فرح
٢	مطانس نعمه عويل
٢	مخائيل ابراهيم زكور
١	مطانس ابراهيم زكور
١	مطانس وانيس
١٤	نعيم الريس
١٤	نعيم اسعد خباز
١٤	نعيم دنهش
١٤	نعيم نعيم
١٣	نعيم اليان خوري
١٢	نعيم غازي درغلي
١١	نديم عصفور
٩	نعيم هزيم
٩	نديم صبحه
١٧٢١	

ليرة سورية	
١٧٢١	نقل ماقبله
٩	نديم كدر
٩	نزيه باخص
٥	نجيب بربر
٦	نعيم مطانس كسيح
٤	نمر اسبر
٣	نعيم دره
١	نعيم جرجس السمت
١٢	هادي رداح
٢٤	هليل ناصيف شحاده وعن المرحوم والده
٨	هادي قسيس
٣	هادي شحاده
١٠	وجيه جرجس خوري
٨	وجيه كريدي
١٨٢٣	

ليرة سورية	
١٨٢٣	نقل ماقبله
١٥	يوسف هارون
١٥	يوسف اسكندر
١٤	يعقوب ابو عيد
١٢	يوسف عساف
١١	يوسف ماهر
٩	بيرتا زياده
٩	ريموند زياده
٩	ليندا زمار
٩	جوليت صنيج
٣	انطوانيت طعمه
٣	ماري بربر
٣	اوديت سرياني
٢	اوديت باخص
٢	محاسن توما
١٩٣٩	

واردات التهاني

ل . س	السادة
٥٠	جميل مرشد قره بمناسبة زيارته برفقة والدته للقدس الشريف
٢٥	جورج نعيم جرماندي بمناسبة زفافه
١٥	سامي لحود بمناسبة زيارته القدس الشريف
١٠	حنا عصفور 〃 〃 〃 〃
١٠	رمزي اليان صبحه 〃 〃 〃 〃
١٠	مطانس باصيل باخص 〃 〃 〃 〃
١٠	مريم النعيم 〃 〃 〃 〃
١٠	ميشيل سطوف بمناسبة زفافه
١٠	الخوري جبرائيل بمناسبة زفاف ابنه ملك
١٠	انطون ميشيل عبدالله بمناسبة زفافه
١٠	رزوق كاترين بمناسبة زفاف ولده انطون
١٠	عادل عويل بمناسبة زفافه
١٠	فريز ونديم نبكي بمناسبة نجاح ابن فريز
٥	عبدو عيسى الخوري بمناسبة زيارته القدس الشريف
٥	جودت شلب 〃 〃 〃 〃
٥	الياس قسيس 〃 〃 〃 〃
٢٠٥	مائتان وخمس ليرات سورية

واردات التعازي

ل . س	السادة
٢٠٧	فرانك جرجي مخول عن نفس المرحوم والده
١٠٠	سليم وعزيز كساب 〃 〃 〃 والدهما
٦٢	ابراهيم مخول 〃 〃 المرحومة زوجته
٥٠	انطون سرياني 〃 〃 المرحوم سليم نعوم سرياني
٣٠	حنا سرياني 〃 〃 المرحومة ابنته
٥٠	موسى سرياني 〃 〃 المرحوم والده
٥٠	المحامي انطون طرابلسي 〃 〃 〃 خاله
٣٥	كورية ضوماطو 〃 〃 المرحومة زوجته
٣٥	جرجس ومطانس الريس عن نفس المرحومة والدتهما
٣٠	ارملة المرحوم كبرييل سطيفو 〃 〃 المرحوم زوجها
٢٥	جودت حكوم عن نفس المرحوم والده
١٥	اميل قره عن نفس المرحوم ابنه
١٠	شعيا عكيل عن نفس المرحومة زوجته
١٠	مطانس الياس خليل عن نفس المرحوم مطانس فصحه
١٠	سليمان خلف واخيه عن نفس المرحومة والدتهما
١٠	نوري سرياني عن نفس المرحومة والدته
٧٢٩	سبعمائة وتسعة وعشرون ليرة سورية

احسانات من زوار الكنيسة والميتم

ليرة سورية	من السادة
١٦٣٠	مطانس خوري سيف واخوانه ابناء الطائفة السريانية في المهجر
٤٢٠	ابراهيم مخول
٤١١	الياس شهلا
٤٠٠	كرجيه حداد
٤٠٠	جمعية ترقي المدارس السريانية في نيويورك
٢٥٠	لجنة مدارس السريان الارثوذكس بحمص
٢٥٠	شركة شل
٢٠٠	بودروس بدرسيان
٢٠٠	مطانس ضاحي والمحسنين من ابناء الطائفة السريانية
٢٠٠	ساره اسعد بركات والمحسنات السريانيات في المهجر
٤٣٦١	

ليرة سورية	
٤٣٦١	نقل ماقبله
٢٠٠	جمعية الاخاء الحمصي كاليفورنيا
٢٠٠	سيادة المطران يوسف رباني للسريان الكاثوليك
٢٠٠	رفول آرو
١٩٨	ابراهيم عبد اللطيف
١٩٥	بطرس شرو وزوجته
١٧٥	شاكر ميكيل باخص وزوجته في المهجر
١٧٠	اهالي قرية فيروزه
١٠٣	اهالي قرية صدد الحارة الشرقية
١١٠	اهالي قرية الحفر
١٠٨	محسن كريم
١٠٠	جمعية مارجرجس للبنات ـ زيدل
٦١٢٠	

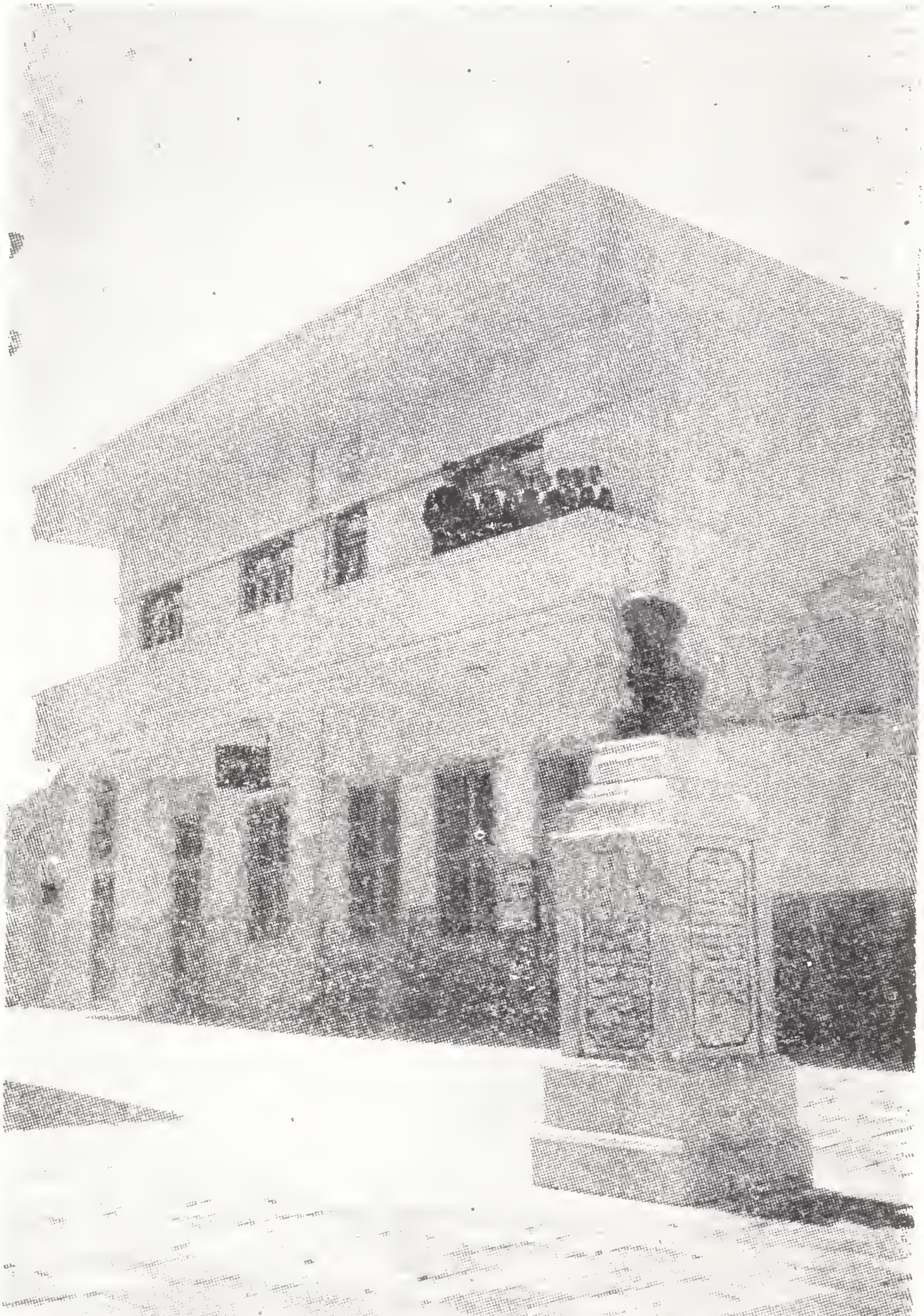

بناء الميتم ويضم المهجع في الطابق العلوي والمطبخ وغرفة الطعام والحمام
في الطابق السفلي

ليرة سورية	
٦١٢٠	نقل ما قبله
١٠٠	نويل هارون ـ كندا
١٠٠	عبود حداد ـ حلب
٩٩	نيافة مار ديونيسيوس جرجس مطران حلب
٨٥	محسن كريم بواسطة نيافة المطران جرجس حلب
٧٧	فكتورية جورج ابراهام
٦٥	جوزيف عبد المسيح
٥٥	الجمعية الخيرية السريانية في عمان
٥٥	اسحق دراقجي
٥٠	مخول مطانس الزهر
٥٠	تركي جرجس الخوري
٥٠	تامر اسعد خليل
٥٠	شليمون كورية
٥٠	حنا خضر شاه
٥٠	داوود الخوري
٥٠	ماري كريدي
٥٠	اديب بستاني
٧١٥٦	

ليرة سورية	
٧١٥٦	نقل ما قبله
٥٠	بشير كرو
٥٠	ابراهيم صايغ
٥٠	اخوة مار بولس بواسطة ليندا زمار
٥٠	جان مرشد زياده
٥٠	عبد المسيح دراقجي
٥٠	الياس بزاز
٥٠	فريز ونديم النبكي
٤١	راجي قزنه
٤٠	نيافة المطران مار ملاطيوس برنابا
٤٠	خليل الصالح
٤٠	مطانس ابراهيم غرير
٣٨	جورج اسحق
٢٥	سليم مطران
٢٥	نعيم سلحب
٣٠	جودت شهدا
٢٥	الياس سليم سرياني
٧٨١٠	

ليرة سورية	
٧٨١٠	نقل ماقبله
٢٥	شفيق ورده
٢٥	اموجين عازار
٢٥	نبيل ابو القصب
٢٥	عبد المسيح بولس
٢٥	يوسف الخليل
٢٥	بديع اليان خوري
٢٥	جمعية عضد الفقير في صدد
٢٠	كنيسة مارتيودورس في صدد
٢٠	اسكندر دنحو
٢٠	دعد شهدا
٢٠	الاب يوسف جرجس كاهن الدرباسية
١٧	نايف مطانس زغير
١٥	تامر بجور
١٥	محسن كريم
١٥	جورج داود افرام
١٥	عكاب ابو عيد
١٥	شاكر الحسامي
٨١٥٧	

ليرة سورية	
٨١٥٧	نقل ماقبله
١٢	جان عيسى
١٠	محسن كريم
١٠	ابراهيم اصلان
١٠	ماري ابنة نعيم نزها
١٠	جون الياس رستم
١٠	لحدو حنا
١٠	جوزيف باصيل
١٠	الياس كورو
١٠	مطانس وانيس
١٠	فاضل غانم
١٠	محسن كريم
١٠	السيدة ملكة قس بهنام
١٠	راتب السيوفي
١٠	عيسى الدرزي مغترب من صدد
١٠	الاب برصوم يوسف ايوب
١٠	سميره فؤاد السليم
١٠	ميشيل نزهه
١٠	سعدالله دروج
٨٣٣٩	

ليرة سورية	
٨٣٣٩	نقل ماقبله
١٠	ابراهيم بركات زكور
١٠	سليمان مسعود العبدي
١٠	مخائيل عرعوش
١٠	صموئيل عبد الاحد
١٠	جورج سمرجي
١٠	عيسى حنا
١٠	الياس شامي
١٠	مطانس حنون
١٠	عوض خوري
١٠	محسن كريم
١٠	هيثم نزها
٨	عيسى دره
٧	بهيج فرج
٧	ابراهيم سطاح
٦	مطانس يوسف بشاره
٥	فرموز قس سليمان مشمل
٥	وصفي كباش
٥	بهيجة عازار
٨٤٩٢	

ليرة سورية	
٨٤٩٢	نقل ماقبله
٥	اديب نسطه
٥	فيليب خوري
٥	جرجس بيطار
٥	معين الجمل
٥	وجيه غاتا
٥	افريم بيطار
٥	جميل مقدسي
٥	سامي خضرو
٥	جان خباز
٥	داوود سيوفي
٥	ميدع جرجس ميدع
٥	الياس ورده
٥	ابراهيم قسيس
٥	مخول فرح
٥	مطانس نخله
٥	الطفلة مريانا
٥	ابراهيم عبود
٥	مطر شعيا
٨٥٨٢	

ليرة سورية	
٨٥٨٢	نقل ماقبله
٥	بديع عبود
٥	بهجت ورده
٥	وصفي الظريف
٥	نعيم نزها
٥	عبدو السيوفي
٥	محسن كريم
٥	نخله توماني
٥	وصفي قندلفت
٥	خليل خلف
٥	الدكتور عيسى يازجي
٥	مطيع قندلفت
٥	طعمه طعمه
٥	سليمان خزعل
٥	فهد جرجس طحان
٥	عيسى ناصيف
٥	مطانس غرير
٥	يوسف اليان ماهر
٥	عيد اليان ماهر
٨٦٧٢	

ليرة سورية	
٨٦٧٢	نقل ماقبله
٥	ماري جرجور
٥	الاب الياس خزعل
٥	ابراهيم ماهر
٥	اسكندر حداد
٥	موسى دياب زكيمي
١٣	عيسى حنا
٣	سمعان خزعل
٣	الياس كامل
٣	وليم عبود
٣	حنا فران
٣	فرانسوا حنون
٣	حسني خياط
٣	انطون ساره
٣	ابراهيم صباغ
٣	شاكر حارس
٣	محسن كريم
٣	علي شهاب
٣	ابراهام
٨٧٤٦	

ليرة سورية	
٨٧٤٦	نقل ماقبله
٣	مطانس حافظ
٣	مطانس طحان
٣	مخائيل دره
٣	جرجس دياب سطاح
٣	عيسى دياب سطاح
٣	موسى دياب سطاح
٣	مطانس جرجس زكيمي
٣	موسى غريب
٣	جرجس نعوم
٣	عبد النور ققم
٣	اخرس غالب
٣	شحاده الشيخ
٢	نعيم الاسمر
٢	حسني الزهر
٢	ورطان ورطان
٢	محسن كريم
٢	ميشيل كباش
٢	البير كبا
٨٧٩٤	

ليرة سورية	
٨٧٩٤	نقل ماقبله
٢	ابو حبيب
٢	انطون قنواتي
٢	بركات جورج
٢	عيسى سطاح
٢	عطاالله سطاح
٢	ميشيل جمل
٢	محروس
٢	شكري نصار
٢	محمد بشير العلبي
٢	شمعون حنا
٢	نعيم باخص
٢	داوود كركور
٢	سالم القس داوود
٢	مخائيل ديوب
٢	محمود شحاده
٢	فوزي الفره
٢	بنيامين
٢	الاب نعمة دروج
٨٨٣٠	

ليرة سورية	
٨٨٣٠	نقل ماقبله
٢	ميشيل نحاس
٢	سليمان نوفل
٢	فهد سلامه
٢	مطر طحان
٢	نعيم نوفل
٢	الراهبة حنون
٢	مطر زكيمي
٢	جرجس حبيب
٢	عيسى خزعل
٢	زغير ديب
٢	نايف دياب سطاح
٢	موسى سلامه
٢	نعمه مطانس سطاح
٢	عيسى الاخرس
٢	جرجس العم
٢	عبدو مطره
٢	نعمه الخوري
٢	عبدو سليمان زكيمي
٨٨٦٦	

ليرة سورية	
٨٨٦٦	نقل ماقبله
٢	موسى فهد خزعل
١	جبران غلام
١	عيسى اسبر
١	الياس حرب
١	مطانس انيس
١	زكي خزعل
١	ملحم بيطار
١	فاضل خزعل
١	محمد حسين
١	فرحات
١	مرعي
١	عبدو حلابو
١	ارملة عبد الكريم السيوفي
١	عزيز ورده
١	محمد رفيق السيد
١	رفيق برجود
١	سميح حزبون
١	اديب فركوح
٨٨٨٥	

ليرة سورية	
٨٨٨٥	نقل ما قبله
١	موسى نوفل
١	شامي اليان
١	عبد قسيس
١	زوزو ادماكو
١	ابو رسلان
١	طادروس طراد
٢	الياس غرير
١	ام فهد
٢	مطانس نوفل
١	عبدو سليمان خزعل
١	عيسى سويد
١	موسى مطانس سطاح
١	عبد المسيح خزعل
١	عبدالله عزيز
١	مطانس نعمه دره
١	ام تركي دخان
١	جرجس سطاح
١	عيسى دياب سطاح
٨٩٠٥	

ليرة سورية	
٨٩٠٥	نقل ماقبله
١	موسى مخائيل ماهر
١	جرجس فهد يعقوب
١	جرجس زكيمي
١	سليمان الظريف
١	مطانس ابراهيم سطاح
١	جرجس ناصيف سطاح
١	عبده زغير ناصيف
١	مريم عيسي فهد
١	غسان ابراهيم ناصيف
١	مطانس سليمان فهد
١	عبد النور قمنم
١	فهد سلامه
١	جرجس نعوم
١	فرحان نعوم
١	نعمه مطانس سطاح
١	موريس ايليا
٨٩٢١	

هناك نقص في قيمة اشتراك بعض الاعضاء المؤازرين نظراً لان القيمة الباقية قد سجلت في حساب عام ١٩٦٥ .

المقبوضات لعام ١٩٦٤

ل . س	
٨٩٢١	احسانات
٢٠٠٠	اعانة من وزارة الشؤون الاجتماعية والعمل
١٩٣٩	اشتراك الاعضاء المؤازرين
١٢٨٣	صواني الكنيسة
٧٢٧	تعازي
٤٢٠	من ريع روزنامات عام ١٩٦٤
٣٠٠	ارباح فيلم سينمائي
٢٠٥	تهاني
٢٠٤	اشتراك الاعضاء العاملين
٥٠	ثمن اثاث عتيقة
١٦٠٥١	ستة عشر الفاً واحدى وخمسون ليرة سورية

المدفوعات لعام ١٩٦٤

ق	ل.س	
٧٠	٣٨٨٢	مواد غذائية
٠٠	٣١٠٨	رواتب المستخدمين في الميتم
٣٠	١٧٨٠	مساعدة للفقراء
٠٠	١٥٠٠	مصاريف منوعة للميتم
٠٥	١٠٢٥	مفروشات المهجع الثاني للميتم
٠٠	٩٠٠	تكاليف طبع روزنامات عام ١٩٦٥
٧٥	٥٩٤	ملبوسات
٦٥	٤٠٨	مطبوعات
٣٠	٢٤٧	ترميم بناء المهجع الثاني
٦٠	١١٨	رحلات ترفيهية للايتام
٥٠	٣٩	ادوية للايتام
٨٥	١٣٦٠٤	
١٥	٢٤٤٦	رصيد مدور
٠٠	١٦٠٥١	ستة عشر الف واحدى وخمسون ليرة سورية

التبرعات العينية

من اهالي قرية صدد الحارة الغربية برغل شوال عدد ٣

〃 〃 〃 〃 〃 〃 حنطة شوال ٧

〃 〃 〃 〃 〃 الشرقية 〃 〃 ٥

〃 〃 〃 〃 〃 〃 برغل 〃 ١

〃 〃 〃 زيدل برغل وحنطة شوال ٤

〃 〃 〃 الفحيلة برغل شوال ٢

〃 〃 〃 مسكنة 〃 〃 ٢

〃 〃 〃 الفرقلس حنطة طحين ٢

〃 〃 〃 الحفر شوال برغل ١

محسن كريم من القريتين زبيب كيلو ٣٠

ابراهيم بركات زكور برغل كيلو ٣٠

ابراهيم خوري سيف صدر كنافة ١

وجيه وبهيج كريدي صدر بقلاوة ١

سليمان مسعود العبدي خبز كيلو ٤٢ ارز كيلو ٦

عبد الكريم خاتون خبز كيلو ٣ صينية نموره عدد ١ خس عدد ٢٠

الخوري جبرائيل غداء يومين مع الفواكه

سامي لحود غداء يوم كامل مع قالب كاتو عدد ١ جبس ١٠٠ كيلو بطاطا ٣ كيلو

فؤاد سلوم قالب كاتو عدد ١ بطاطه ١٤ كيلو كعك كيلو ونصف

ماري خوري كيلو ونصف كعك قالب كاتو ١
ارملة المرحوم الخوري عبدالله مخلوف صينية غريبة واقراص
امرأة جرجس اليان خوري خروف وبيض عدد ٢٠
انطون الترك خروف عدد ١
مطانس الياس خليل شقة خروف
من محسن كريم خبز كيلو ١٨
رفقي جبور خبز كيلو ٤
رزق الله طويل خبز كيلو ١٧
مطانس عيروط خبز كيلو ٤
حسيب عبد المسيح خروف عدد ١
رفيق هديب شقة خروف
نعيم خباز شقة خروف
جرجس اليان الخوري كعك كيلو ٣
زكي فزع لبن علبة ١
ام منير عموري كعك كيلو ٢
وجيهة خوري قالب كاتو ١
عبود جبور فطاير عدد ٤٠
راحيل سرياني فطاير عدد ٢٠
نعيم نزها فطاير ٢٠
سميرة سلوم قالب كاتو عدد ١
ابراهيم بركات زكور سلة عنب عدد ١ قنبيط ١٣ كيلو

النقيب مخائيل خوري سلة عنب عدد ١
ام سعدالله عويل بيض عدد ١٠
ليون كدر خبز ٣ كيلو
وجيه جرجس خوري ديك حبش ١
اوكين بولس تفاح وبرتقان كيلو ٦
جورج حلاق حلبي ديك حبش ١
ارملة المرحوم عبدالله دروج كعك كيلو ٣
بشاره حصرون ويوسف توما مازوت ليتر ٢٠٠

شذرات متفرقة

كان لتقدم الملموس الذي احرزه ميتمنا الاثر الكبير في جميع الاوساط الحكومية والاجتماعية فعلى الصعيد الحكومي زار المؤسسة خلال هذا العام امين عام وزارة الشؤون الاجتماعية والعمل يصحبه بعض من موظفي الوزارة فابدوا عظيم اعجابهم بما شاهدوه ولمسوه خلال زيارتهم للمؤسسة فباركوا الجهود التي تعمل بصمت لانجاح هذا المشروع .

وزار الميتم ايضاً سيادة محافظ حمص الاستاذ مصطفى النابلسي يرافقه مدير التربية والتعليم الاستاذ برهان الدين الجندي ومدير الشؤون الاجتماعية والعمل في حمص الاستاذ فاضل حوراني وبعض من موظفي وموظفات مديرية الشؤون في حمص فاطلعوا على سير العمل ودقته في المؤسسة الفتية ولمسوا وعاينوا الجهود الكبيرة التي تبذل في هذا الميتم لجعل نزلائه يعيشون برفاهية ورخاء وابدى سيادة المحافظ بعض التوجيهات ثم ودع بحفاوة بالغة كما استقبل . هذا على الصعيد الرسمي الحكومي واما على الصعيد الاجتماعي فقد كان لتشجيعات ابناء الطائفة وسائر الطوائف الاخرى التي زارت هذا الميتم خلال هذا العام وعلى تبرع البعض منهم بالتبرعات النقدية كانت ام العينية اكبر الاثر في تقدم هذه المؤسسة.

في الذكرى الاولى لتأسيس الميتم

تأسس الميتم في كانون الاول من عام ١٩٦٣ وكان يضم آنذاك سبع طلاب وكان يحتوي على مهجع واحد فقط وفي كانون الاول من عام ١٩٦٤

احتفلت اسرة الميتم بالذكرى الاولى لتأسيس الميتم دعت اليهـــا مدير الشؤون الاجتماعية والعمل في حمص الاستاذفاضل حوراني وبعض من موظفي وموظفات مديرية الشؤون واعضاء المجلس الملي وعموم الجمعيات الطائفية ولجنـــة مدرسة السريان الارثوذكس في حمص مع كافة اعضاء الهيئة التعليميـة وابتدأت الحفلة بالصلاة الربانية رتلها الايتام بكلتا اللغتين السريانية والعربية ثم القى نيافة مـار ملاطيوس برنابا مطران الابرشية ومدير الميتم الفخري كلمة قيمة اظهر بها كيفية تأسيس الميتم وعن تقدم الميتم الظاهر خلال هذا العام وعن نشاط القائمـين على ادارته واخيراً اشاد باعمال جمعية اسعاف الفقراء في حقل الطائفة وبجهود لجنة الاشراف المنبثقة عن الجمعية وعن اهتمام وادارة ناظر الميتم الا كليريكي عبدالاحد سامي في تدبير امور الميتم والايتام ثم ختم كلمته بالدعاء لتوفيق جميع القائمين على ادارة الميتم . وهنا القى ناظر الميتم الا كليريكي عبد الاحد سامي الكلمة التالية:

سيدي الحبر الجليل

ايها السادة الا كارم ايتها السيدات الفاضلات

هناك ظاهرة نفسية تحـــدث في كوامن الانسان حينما يقوم بعمل ما ويدر ذلك العمل عليه بربح وفير او بنجاح وتوفيق وتمتلكه فرحة غامرة وشعور فياض بعوامل السرور ازاء نجاحه فيغدو سعيد النفس مرتاح البال وهكذا الحال حيالنا نحن الذين درسنا وصممنا فنفذنا اخيراً ما كنا نحلم ويحـــلم به آباؤنا واجدادنا والامر الذي كان يجعل اتمام هذا المشروع حلماً هو عدم وجود مورد ثابت دائم للمؤسسة الاجتماعية التي قامت بمشروع الميتم الا ان الشعور بالمسؤوليـــة وتحديد الاختصاص ومن ثم الوازع النفسي الذي حدا بمؤسسة اسعاف الفقراء لان تشمر عن عزيمة ومضاء فكان ان درست القضية من جميع اوجهها ومن ثم

صممت ونفذت اخيراً حلمها الذي اقلق بالها طويلا وهي التي" وضعت على عاتقها منذ تأسيسها اعانة الفقراء والمعوزين والارامل والايتام وهكذا يكون عامل الشعور بالمسؤولية الواحدة قد أثر تأثيراً كليا في نفسيات عديدة في هذه الجمعية مما حدا باصحابها لان يفكروا جديا ومخلصين بان يقوموا بعمل كهذا جبار عظيم فكان لهم ـ باذن الله ـ النصر المؤكد والتوفيق الدائم .

سيدي المطران ايها السادة والسيدات

مؤسستنا هذه الفتية كأي مؤسسة أخرى ماوصلت الى هـــذه المرحلة الا وكانت قد جابهتها صعوبات جمة وعراقيل لاحصر لهـا لكن صلابة العقيدة وعزم الايمان وقوة الرأي امور جعلت هذه المؤسسة تسير وتسير بخطى متوثبة نحو المجد والنصر المؤزر .

وصعوباتها كانت عديدة الاشكال والانواع وفي جميع المجالات فمن ضعف الوارد الى كثرة المصروفات التي اثقلت كاهلها عند تأسيسها نظراً لضعف وارداتها المتزعزعة امور ايضاً جعلتها تتلكأ احيانا لكن يد الله التي تعضد وتساعـد كل مشروع غايته خدمة الانسان والانسانية هي التي آزرتنا فقوت من ضعفنا وزادت من ايماننا وجعلت عقيدتنا صلبة راسخة قوية ورأينا متيناً فغذينـا المسير بخطى ثابتة متوثبة يدفعنا عامل نفسي مخلص هو انتشال اليتيم المعدم المحروم عطف ابيه وحنان وحب امه فكنا ومازلنا نحاول ـ باذن الله ـ ان نكون له نعم الاب وخير الام فسقيناه ومازلنا نسقيه لبن التربية المثلى وغذاء العلم النافع نحاول ان نغرس في نفسه حب الخير للجميع ليكون بدوره مواطناً صالحاً يفقه ويقدر معـــنى وجوده كانسان في الحياة يترتب عليه واجبات جمة ليقوم بها ويكون بذلك خير المواطن الذي يؤدي ماعليه باخلاص وتفان متزايدين .

سيدي المطران ايها السادة والسيدات

كانت ميزانية عملنا مذ فكرنا بالشروع في العمل لانشاء هذا الميتم كادت ان تكون هزيلة ضعيفة لاتبلغ الثلاثة آلاف ليرة سورية ونيف . ولا يخفى عن انظاركم ضآلة هذا المبلغ نظراً لعظمة مشروع كهذا الا اننا كنا نملك رصيداً كبيراً يوازي الالوف كان هذا الرصيد ايماننا وعزيمتنا الصادقة واخلاصنا واندفاعنا الشديد نحو مساعدة الانسانية على قدر المستطاع . اجل كان الرصيد ايضاً المؤازرين والمعاضدين وذوي النفوس الطيبة ومن لهم القلب الكبير . هذه كلها كانت رصيدنا للشروع في العمل فالمال لم يكن نفكر فيه الا كأمر ثانوي لاننا كنا نؤمن كل الايمان ان يد الله مع الجماعة وان في الاتحاد قوة وفي التكاتف والتعاضد والتعاون السبيل الى النجاح والتوفيق وهكذا صممنا فنفذنا وكان تنفيذنا ـ باذن الله ـ موفقاً ورائعاً لاننا ما ان بدأنا بالشروع حتى لمسنا التشجيع من كافة الاوساط فالحكومة الجليلة من جهة ونيافة الحبر الجليل من جهة اخرى والشعب باكمله اندفع بشكل غريب يتبرع بسخاء مفرط يدفعه حب الخير والمساعدة وهكذا سرنا سنة كاملة حافلة بعظيم الاعمال وجليلها فالشعب باكمله تهافت على العطاء والبذل والجمعيات والمؤسسات الخيرية الطائفية كلها اندفعت تشجعنا بما تبرعته وفي مقدمتها سيدات جمعية حاملات الطيب اللواتي لمسنا منهن اندفاعاً غريب الشكل فكن دوما في مقدمة المتبرعين فتبرعن عند الافتتاح باثاث كثير يساوي مبلغاً محترما فلهن منا اسمى الشكر وجزيل الامتنان ووفقهن الله في عملهن وفي تأدية رسالتهن .

هذا ايها السادة والسيدات ماشعرنا به ولمسناه خلال العام الفائت والحق كل الحق يقال بان لنيافة الحبر الجليل مار ملاطيوس برنابا اليد الطولى في نجاح

هذا الميتم فهو ابو المشروع فقد قدم لهذا الميتم اموراً كثيرة هدية من لطفه وعطفه فاهدانا مالا وفيراً ولطفاً كثيرا وغامرا وحمية لا توصف وحنانا لايتامنا مما جعلهم لا يشعرون بفقد الوالدين امور نسجلها له باحرف من نور وعسجد والكل يعرف انه لم يختلف في فضل نيافته اثنان أمد الله بحياته ووفقه لما فيه خير هذه الطائفة ولا بد لنا ان نسجل شكرنا للمجلس الملي في حمص الذي عضد المشروع وشجعه ولا ننسى ايضاً تشجيع مديرية الشؤون الاجتماعية والعمل بكافة موظفيها وموظفاتها الذين كانوا وما زالوا يسهلون امور الجمعية ومعاملاتها فلهم عظيم الامتنان .

وان ننسى لا ننسى افضال الهيئة التعليمية في مدرستنا السريانية الذين شملوا ايتامنا بعناية خاصة ووجهوا انظارهم دوما لما فيه خير هؤلاء الايتام وتقدمهم ولا يفوتنا شكر لجنة المدرسة التي استقبلت هؤلاء الايتام بصدر رحب واعتبرتهم ابناءها مجانا منذ اللحظة الاولى مما يسجل لها الى الابد شكراً غامراً ونشكر ايضاً العاملين في حقل كنيسة الملاك مار ميخائيل لمعاضدتهم مشروعنا واخيراً لا يسعني الا ان اشكر عواطفكم جميعاً من حضرتم حفلتنا هذه المتواضعة آملين لكم التوفيق والله نعم الموفق القدير .

وعندما انهى ناظر الميتم القاء كلمته قام المدعوون الى مائدة حافلة بانواع الفواكه والحلويات ثم زار المدعوون اقسام الميتم برفقة نيافة المطران حيث انصرفوا وهم يدعون للميتم بالتقدم والازدهار مثنين على هذا النصر والتوفيق الذي احرزته جمعية اسعاف الفقراء في فترة وجيزة بانشائها هذه المؤسسة.

نشاط دار الايتام

ان للتربية المثلى والصفات الحميدة اكبر الاثر في توجيه الفرد ولما كانت مدرسة الراهبات في حمص هي احدى تلك المدارس النموذجية التي وضعت على عاتقها غرس الفضائل المثلى في قلوب طالباتها ومن ثم حثهم على محبة الخير واعانة من هم بحاجة الى مساعدة فان هذه الخصال قد ظهرت جلياً في اعمال طالباتهاوقد لمسنا هذه الآثار عندما قام لفيف من طالبات المرحلةالثانوية في المدرسةالمذكورة بزيارة ميتمنا برئاسة الاخت المرشدة الآنسة سعاد جرجس وبصحبة راهبتين فاضلتين حيث قمن ببعض الالعاب الترفيهية التي بعثت الحبور والسعادة في قلوب الايتام وفي نهاية الزيارة قدمن بعض الهدايا للايتام فاغدقوا بعملهم هذا السامي الغبطة والفرح في جو الميتم الامر الذي اثلج صدور ايتامنا وجعلهم يشعرون بانهم مشمولون باللطف والحنان .

وبعد مدة شهرين تقريباً من الزيارة الاولى قام لفيف آخر من طالبات المرحلة الاعدادية تصحبهن رئيستهن الاخت المرشدة انطوانيت قندلفت والراهبة الفاضلة ماري جوزه حيث قمن ببعض الالعاب الترفيهية للايتام مع القاء بعض الفكاهات التي بعثت في قلوب ابناء الميتم البهجة والسرور وفي نهاية الزيارة قدمن الهدايا والجوائز للايتام .

فادارة الميتم تشكر عواطفهن النبيلة مثنية على حسن نشاطهن وادبهن وتربيتهن داعية لهن بالتوفيق والمستقبل الحسن ولمدرستهن اطراد النجاح .

وفي يوم الطفل العالمي اقامت مديرية الشؤون الاجتماعية والعمل في حمص حفلة على مسرح المركز الثقافي لجميع المؤسسات الخيرية من مياتم ودور احداث ولقد كانت كلمة الافتتاح لميتمنا القاها الطالب عبدو السوقي حيث نالت اعجاب الحاضرين وفي نهاية الحفلة وزعت الجوائز على الايتام حيث كان نصيب ميتمنا ثماني جوائز على عدد ايتامنا آنذاك .

وفي ١٥ نيسان ١٩٦٥ قام طلاب الميتم مع ناظرهم برحلة لمدة يومين الى دير مار جرجس الحميراء زاروا خلالها المعالم الاثرية في هذا الدير وفي اليوم الثاني توجهوا الى نبع الفوار وبعد ظهر يوم ١٦ نيسان ذهبوا الى بلدة مرمريتا حيث شاهدوا بعض كنائس البلدة الجميلة ثم غادروها متوجهين الى قلعة الحصن الشهيرة وهناك اعجب الجميع بمعالم القلعة التاريخية الرائعة وفي مساء ذلك النهار عادوا الى حمص .

معلومات عامة عن الميتم واسرته

قامت جمعية اسعاف الفقراء للسريان الارثوذكس بتأسيس ميتم لها في حمص عام ١٩٦٣ وانتهت من اعداده وبنائه في اواسط شهر كانون الاول من نفس العام وانبثقت عن هذه الجمعية لجنة مؤلفة من ثلاثة اشخاص كلفت بالاهتمام بشؤون الميتم وانضم الى الميتم سبعة ايتام وكان الميتم آنذاك عبارة عن طابقين السفلي منه ويضم المطبخ والحمام وغرفة الطعام وغرفة المحروقات وأخرى للمستودع وقاعة كبيرة للمطالعة والطابق العلوي ويضم المهجع والمنافع العامة وينام فيه عشر ايتام وفي أواخر عام ١٩٦٤ انتهت الجمعية من تأثيث المهجع الثاني الذي ينام فيه ستة ايتام .

هناك اربعة ايتام من محافظة الجزيرة ويتيم واحد من محافظة حماه واربعة ايتام من فيروزه وثلاثة من الفحيلة واربعة من صدد يمتاز جميع الايتام بالذكاء والاجتهاد وحسن الاداب .

يدرسون اثناء النهار في مدرستنا الطائفية ويعودون عصراً الى الميتم حيث يحضرون دروسهم بارشاد ناظرهم واشرافه وقد فازوا على اقرانهم في المدرسة واحرزوا قصب السبق في المجال الدراسي .

وينتظر ان يكونوا في المستقبل رجال الغد الذين يخدمون امتهم ووطنهم بكل اخلاص وتجرد .

البيان العام

لجمعية اسعاف الفقراء للسريان الارثوذكس

بحمص

تأسست بموجب قرار وزارة الداخلية

تحت رقم (١٨) تاريخ ١/٣/١٩٥٦

يتضمن حسابات الجمعية اعتباراً من ١ كانون الثاني سنة

١٩٦٤ حتى ٣١ كانون الاول سنة ١٩٦٤

مع واردات ونفقات دار الايتام

من سقى احد هؤلاء الصغار كأس ماء بارد فقط باسم

تلميذ فالحق اقول لكم انه لا يضيع اجره (متى ١٠:١١)

مطبعة الفرج ـ حمص